VÝROČNÍ ZPRÁVA

ROK 2021

Azylový dům
Kladno, o.p.s.
Josefa Hory 1971, 272 01 Kladno

Obsah

- Co je AD – Azylový dům?
- Informace o organizaci
- Poslání, cíle
- Standardy
- Zásady (principy) poskytované sociální služby
- Cílová skupina
- Věková kategorie
- Kdo má přednost v ubytování
- S kým lze smlouvu uzavřít
- S kým nelze smlouvu uzavřít
- Výše úhrady
- Ukončení smlouvy
- Informační leták
- Informace www – adresa, návštěvnost, graf
- Poskytované služby
- Informace k ubytování
- Rozsah poskytované služby
- Popis bydlení
- Tabulka a graf - počet ubytovaných matek a dětí - od roku 2000 do 2021
- Personální zajištění
- Aktivizační program organizovaný zaměstnanci Azylového domu
- Programy organizované ve spolupráci s jinými organizacemi
- Plány na rok 2022
- Dobrovolníci
- Sponzoři
- Zpráva o hospodaření

Azylový dům Kladno o.p.s (zkráceně AD)

je obecně prospěšnou společností,

kterou založilo město Kladno v roce 1999 pro matky s dětmi.

Činnost společnosti byla zahájena 12. 5. 2000.

Informace o organizaci

Název organizace:	Azylový dům Kladno, o.p.s.
Právní forma:	Obecně prospěšná společnost

Zápis do rejstříku obecně prospěšných společností:

Evropská unie
Evropský sociální fond
Operační program Zaměstnanost

Středočeský kraj

Poskytované služby jsou finančně podpořeny z projektu

Podpora vybraných druhů sociálních služeb ve Středočeském kraji
reg. č. CZ.03.2.60/0.0/0.0/15_005/0001774

Cílem projektu je zajistit rozvoj, efektivní podporu a financování vybraných sociálních služeb na území SK. Projekt je financován z ESF, státního rozpočtu ČR a rozpočtu Středočeského kraje. Realizátorem projektu je Středočeský kraj.

KLADNO
ZA PODPORY MĚSTA

esf evropský sociální fond v ČR EVROPSKÁ UNIE OPERAČNÍ PROGRAM LIDSKÉ ZDROJE A ZAMĚSTNANOST PODPORUJEME VAŠI BUDOUCNOST www.esfcr.cz

Zakladatel:	Statutární město Kladno
IČO:	26115841
Rok založení:	1999
Adresa:	Josefa Hory 1971, 272 01 Kladno
Telefonické spojení:	+420 312 247 016, +420 733 699 071
E-mail:	azylovydumkladno@seznam.cz
www:	www.azylovydumkladno.cz
Bankovní spojení:	27-5242260297/0100
Předseda SR:	PhDr. Jana Petráková od 17. 2. 2020
Předseda DR:	František Kratochvíl od 9. 1. 2019
Ředitel společnosti, statutární zástupce:	Ing. Václav Kohlík

Poslání

Azylový dům představuje komplex sociálních služeb poskytujících individuální, důstojnou, nepřetržitou a koncepční pomoc matkám s nezletilými dětmi, které se

ocitnou v tíživé sociální životní situaci, která je spojená se ztrátou bydlení,

a to za účelem jejich snadnějšího sociálního začlenění do společnosti.

Azylový dům Kladno o.p.s. je zařízení, které na **přechodnou dobu** ubytovává a za pomoci širší spolupráce pomáhá hledat další uplatnění pro matky s dětmi v nouzi.

Cílem je

1) podporovat uživatelky, aby byly schopny samostatně řešit své problémy a jejich závislost na sociální pomoci byla minimální

2) podporovat uživatelky v postupném začleňování, které vede až k samostatnosti v těchto oblastech:

- v jednání s institucemi, vedoucí k řešení náročných životních situací
- k získání a udržení zaměstnání
- k obnovování přirozených vazeb s rodinou, přáteli a známými
- k zajištění jiného druhu bydlení
- přijmutí pravidel občanského soužití
- upevnění hygienických, stravovacích a pracovních návyků
- utváření návyku hospodaření s finančními prostředky

Standardy – souhrn

- Standardy procedurální č. 01 až č. 08
- Standardy personální č. 09 až č. 10
- Standardy provozní č. 11 až č. 15

STANDARD č. 1 – Cíle a způsoby poskytování sociálních služeb

STANDARD č. 2 – Ochrana práv uživatelů

STANDARD č. 3 – Jednání se zájemcem

STANDARD č. 4 – Dohoda o poskytování služby

STANDARD č. 5 – Individuální plánování služby

STANDARD č. 6 – Ochrana osobních údajů

STANDARD č. 7 – Vyřizování stížností

STANDARD č. 8 – Návaznost na další služby

STANDARD č. 9 – Personální zajištění

STANDARD č. 10 – Profesní rozvoj

STANDARD č. 11 – Místní a časová dostupnost

STANDARD č. 12 – Informovanost o službě

STANDARD č. 13 – Prostředí a podmínky

STANDARD č. 14 – Nouzové a havarijní situace

STANDARD č. 15 – Zvyšování kvality služeb

Zásady (principy) poskytované sociální služby

- respektování práv a důstojnosti uživatelek vychází z etického kodexu
- rozhodnutí uživatelky týkající se řešení její sociální situace je plně respektováno, nabízená pomoc není podmiňována přijetím konkrétního řešení
- pracovníci předcházejí diskriminaci a stigmatizaci uživatelek
- soukromí a další práva uživatelek jsou pracovníky plně respektována, pracovníci uživatelkám vykají
- poskytovaná pomoc je individuální povahy, s uživatelkou je uzavírán individuální plán, ve kterém si stanovuje své cíle a volí individuální služby
- pracovníci motivují uživatelky k samostatnému překonání nepříznivé sociální situace a posilují jejich rozhodnutí směřující k sociálnímu začlenění do běžné společnosti.

Zásadou pro poskytovanou službu je prioritní vytvoření profesionálního, partnerského vztahu mezi poskytovatelem a uživatelem, který vzniká na základě nabídky a zcela dobrovolného vstupu do nabízeného programu ze strany uživatele.

Cílová skupina

- oběti domácího násilí
- oběti trestné činnosti
- osoby bez přístřeší
- osoby v krizi
- rodiny s dítětem/dětmi – matky s dětmi, těhotné ženy s dítětem svěřeným do péče

Věková kategorie

- děti kojeneckého věku (do 1 roku)
- děti předškolního věku (1-6 let)
- mladší děti (7-10 let)
- starší děti (11-15 let)
- dorost (16-18 let)
- mladí dospělí (19-26 let)
- dospělí (27-64 let)

Kdo má přednost v ubytování

- oběti domácího násilí
- žadatelky s trvalým pobytem v Kladně a spádových obcí
- ženy samoživitelky s nezletilými dětmi

Azylový dům Kladno přijímá pouze osoby legálně žijící na území ČR, dle §4 zákona č. 108/2006 Sb., o sociálních službách.

S kým lze smlouvu uzavřít

S osobou, která je schopna běžné sebeobsluhy, nejeví známky intoxikace alkoholem nebo drogami, agresivního chování, či psychické poruchy. Je srozuměna s pravidly a obsahem Smlouvy o poskytování sociální služby a s Domácím řádem a souhlasí s jejích dodržováním.

S kým smlouvu nelze uzavřít

- pokud poskytovatel sociálních služeb neposkytuje službu, o kterou osoba žádá
- osobou, jejíž zdravotní stav vyžaduje poskytnutí ústavní péče ve zdravotnickém zařízení
- pokud osoba není schopna pobytu v zařízení z důvodu akutní infekční nemoci nebo by chování osoby z důvodu duševní poruchy závažným způsobem narušovalo kolektivní soužití
- s osobou, která při jednání o poskytování sociální služby jeví známky intoxikace alkoholem nebo drogou, agresivního chování, či psychické poruchy
- s nezletilými, pokud není ustanoven zákonný zástupce
- s osobami, které jsou vážně tělesně postiženi
- pokud není dostatečná kapacita k poskytnutí sociální služby

Výše úhrady

Uživatelka je povinna za poskytnuté přechodné ubytování platit poplatek ve výši

- 100,- Kč denně za dospělou osobu a
- 70,- Kč denně za dítě,

a to vždy do 20. dne příslušného kalendářního měsíce.

Ukončení smlouvy

1. Uživatelka může Smlouvu vypovědět kdykoli - a to i bez udání důvodu.
2. Poskytovatel může smlouvu vypovědět pouze z těchto důvodů:
– poskytovatel nemůže službu dále poskytovat z provozních, finančních, odborných důvodů
– uživatelka hrubě porušuje své povinnosti vyplývající ze Smlouvy o poskytování sociální služby.
Za hrubé porušení smlouvy se považuje:
– neplacení úhrady poplatku za ubytování
– hrubé porušení pravidel v domácím řádu
– neodůvodněná nepřítomnost po dobu delší než 3 dny a nepodávání informací o svém pobytu a termínu návratu do AD.
3. Smlouvu lze ukončit dohodou smluvních stran.
4. Uživatelka nemůže práva z této Smlouvy postoupit na jinou uživatelku.

Informační leták

Azylový dům má vypracovaný informační leták, kde informuje o službách, které nabízí,
o podmínkách poskytování sociální služby, vybavení AD a výši nájemného.
Tento leták obdrží každá žadatelka, která kontaktuje AD s žádostí o poskytnutí sociální služby. Po vyžádání je k dispozici i ostatním občanům, kteří mají zájem o informace o AD.
Leták mají k dispozici pracovnice Oddělení sociálně právní ochrany dětí Magistrátu města Kladna, zdravotnická zařízení, školy, církve a další odborné organizace.

V Azylovém domě Kladno, o.p.s.:
jsou matky ubytovány až na 1 rok je jim poskytnuta pomoc při uplatňování práv, oprávněných zájmů a při obstarávání osobních záležitostí jsou pro matky vytvořeny podmínky pro samostatnou přípravu stravy.
S matkami je vytvořen individuální plán, podle kterého ve spolupráci se sociální pracovnicí hledají řešení náročné životní situace.

Cílová skupina Azylového domu Kladno, o.p.s.
Přednostně jsou do Azylového domu přijímány žadatelky z kladenského regionu.
Oběti domácího násilí
Oběti trestné činnosti
Osoby bez přístřeší

Azylový dům
Josefa Hory 1971, 272 01 Kladno

Informace pro žadatelky o ubytování:

Do Azylového domu Kladno, o.p.s. je zájemkyně přijata na základě žádosti, kterou vyplní a doručí do Azylového domu. Žádost je k dispozici v Azylovém domě nebo na webu Azylového domu. Žádost je možné doručit osobně, poštou nebo emailem na adresu:
azylovydumkladno@seznam.cz.
K tomu, aby mohla být se žadatelkou uzavřena smlouva o poskytnutí sociální služby je třeba:
zpráva praktického lékaře, která vyloučí akutní infekční onemocnění žadatelky,
souhlas s podmínkami ve smlouvě o poskytnutí sociální služby a s Dommácím řádem Azylového domu,
občanský průkaz,
nájemné na měsíc, ve kterém žadatelka uzavře smlouvu o poskytnutí sociální služby
výše nájemného činní 90,- Kč denně za dospělou osobu
60,- Kč za nezletilé dítě

Osoby v krizi
Matky s dětmi, těhotné ženy, ženy s dítětem svěřeným do péče
Smlouvu nelze uzavřít se žadatelkami:
které jsou těžce tělesně postiženy, protože budova není bezbariérová
pokud jeví známky akutní intoxikace
pokud se chovají agresivně nebo trpí vážnou duševní poruchou
pokud procházejí akutní fází infekčního onemocnění
pokud není dostatečná kapacita k poskytnutí sociální služby

Vybavení azylového domu
Uživatelka má k dispozici vlastní pokoj, který je vybaven základním nábytkem a lednicí. Pokoj si každá uživatelka uklízí sama a je za něj odpovědná.
Dále mají uživatelky k dispozici tyto společné prostory:
kuchyň – na každém patře je jedna kuchyň, která je vybavena standardním zařízením a nádobím
sociální zařízení
prádelnu s automatickými pračkami a sušárnu
hernu pro děti
zahradu s altánem a dětským hřištěm
Úklid společných prostor zajišťují uživatelky podle rozpisu.

Pro ubytované matky s dětmi dále nabízíme tyto aktivizační programy:
podpůrné programy
volnočasové programy pro matky s dětmi – hipoterapie, cannisterapie
programy pro matky – pečení, výtvarné dílny
programy pro děti – soutěže, dětsky den, Mikuláš
programy podporující samostatnou aktivitu uživatelek
orientace při práci na PC, internetu
konzultace s psychologem

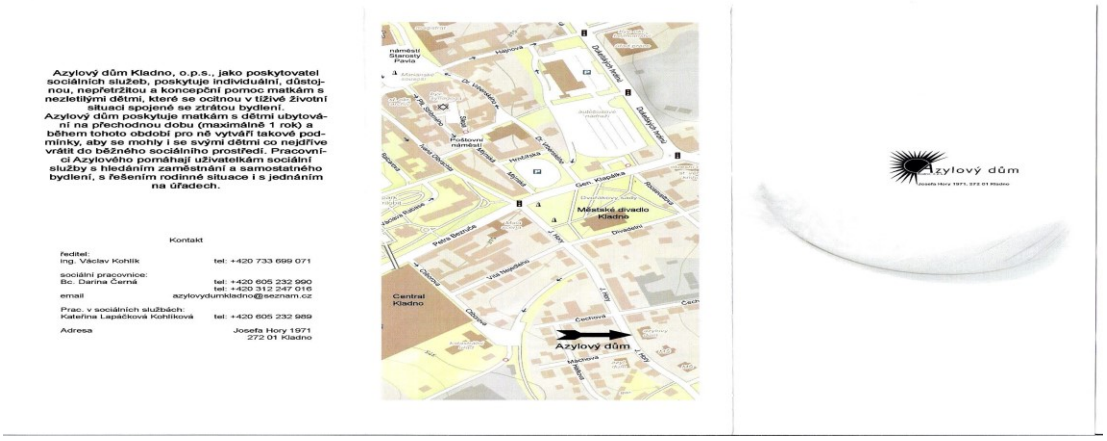

Azylový dům Kladno, o.p.s., jako poskytovatel sociálních služeb, poskytuje individuální, důstojnou, nepřetržitou a koncepční pomoc matkám s nezletilými dětmi, které se ocitnou v tíživé životní situaci spojené se ztrátou bydlení.
Azylový dům poskytuje matkám s dětmi ubytování na přechodnou dobu (maximálně 1 rok) a během tohoto období pro ně vytváří takové podmínky, aby se mohly i se svými dětmi co nejdříve vrátit do běžného sociálního prostředí. Pracovníci Azylového pomáhají uživatelkám sociální služby s hledáním zaměstnání a samostatného bydlení, s řešením rodinné situace i s jednáním na úřadech.

Kontakt

ředitel:
Ing. Václav Kohlík tel: +420 733 699 071

sociální pracovnice:
Bc. Darina Černá tel: +420 605 232 990
tel: +420 312 247 016
email azylovydumkladno@seznam.cz

Prac. v sociálních službách:
Kateřina Lapáčková Kohlíková tel: +420 605 232 989

Adresa Josefa Hory 1971
272 01 Kladno

Azylový dům

AD dále informuje o své činnosti na internetových stránkách na adrese:

www.azylovydumkladno.cz

Internetové stránky

Na webových stránkách www.azylovydumkladno.cz máme instalovaný program, který nám umožňuje získat informace o návštěvnosti stránek. Můžeme tak vidět denní nebo třeba měsíční návštěvnost.

Níže uvádíme přehled návštěvnosti za celý rok 2021 - po jednotlivých měsících.

Azylový dům Kladno

Návštěvy za rok: 2021

Měsíc	Návštěvy
leden	645
únor	529
březen	548
duben	428
květen	444
červen	387
červenec	678
srpen	408
září	429
říjen	504
listopad	560
prosinec	878

Celkem 6438 návštěv (předchozí rok 4755)

měsíc	počet návštěv
leden	645
únor	529
březen	548
duben	428
květen	444
červen	387
červenec	678
srpen	408
září	429
říjen	504
listopad	560
prosinec	878

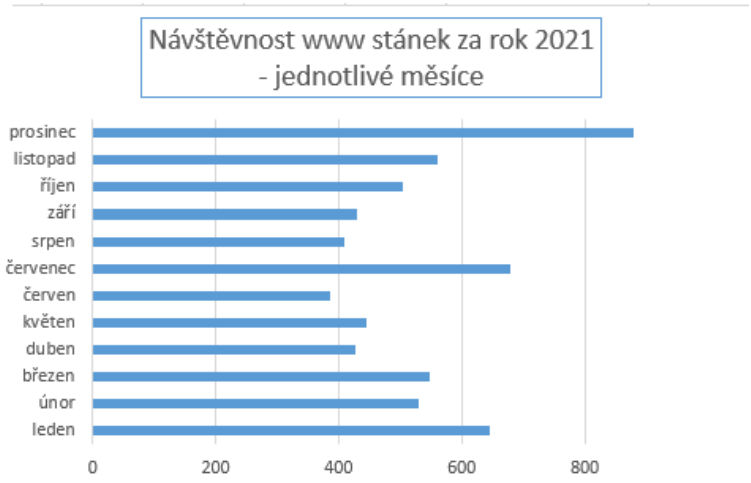

Prosinec 2021		
den	návštěvy	shlédnutí
1.	24	40
2.	27	57
3.	18	48
4.	21	35
5.	26	79
6.	26	37
7.	26	42
8.	36	78
9.	22	37
10.	25	32
11.	14	32
12.	20	42
13.	32	65
14.	24	45
15.	28	57
16.	24	37
17.	32	59
18.	20	30
19.	21	41
20.	37	85
21.	35	53
22.	32	58
23.	90	116
24.	106	144
25.	14	26
26.	13	28
27.	18	28
28.	19	56
29.	17	34
30.	14	30
31.	17	35

celkem	878	1586

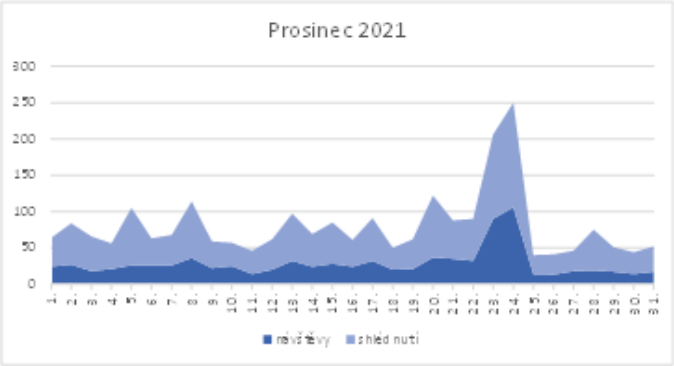

Informace o AD jsou zveřejněny také na internetových stránkách Magistrátu města Kladna, v Katalogu poskytovatelů sociálních služeb města Kladna a v registru poskytovatelů sociálních služeb, který je uveden na internetových stránkách MPSV ČR.

Poskytované služby

V Azylovém domě Kladno o.p.s. je možné využívat tyto sociální služby:
– ubytování, jehož doba nepřesahuje zpravidla dobu 1 roku
– základní sociální poradenství
Při prvním kontaktu s klientkou je mapována situace, která přiměla klientku vyhledat námi nabízenou službu.
Do Azylového domu Kladno, o.p.s. je přijata klientka na základě žádosti, kterou vyplní a doručí do azylového domu. Tuto žádost může vyzvednout přímo v azylovém domě nebo na www stránkách azylového domu v sekci „Dokumenty“.
Po doložení potřebných skutečností (osobní doklady své i dětí, zpráva praktického lékaře o zdravotním stavu klientky) je s klientkou sepsána Smlouva o ubytování na dobu určitou (obvykle na 1- 6 měsíců).

Azylový dům Kladno přijímá přednostně klientky z kladenského regionu.
Možnost spolupráce s dalšími odborníky. S klientkou je dohodnut osobní plán a postup, jak dosahovat a naplňovat vytčený cíl. Monitorována je její péče o děti, dovednost hospodařit se svými finančními prostředky a probíhající plánované kroky v řešení životní situace. Pobyt klientky končí na základě jejího rozhodnutí kdykoliv nebo uplynutím sjednané doby ve smlouvě o ubytování, případně rozhodnutím ředitele azylového domu.
Klientky se stěhují převážně do pronajatých bytů, vrací se zpět k rodičům (příbuzným) – po úpravě rodinných poměrů. Některým klientkám byl, po úspěšném výběrovém řízení obálkovou metodou, přidělen byt po předplacení ročního nájemného. Část klientek se vrací do svých bytů po nutných právních krocích v rámci rozvodového majetkového vypořádání manželů. Některé se rozhodují pro návrat k partnerovi, pro společnou ubytovnu i pro jiné azylové domy.

Informace k ubytování

Sociální služba je poskytována na přechodnou dobu a ubytování je kapacitně zajištěno pro 12 matek s dětmi.

Rozsah poskytované služby

- ✓ poskytnutí ubytování po dobu platnosti smlouvy, nepřevyšující jeden rok
- ✓ vytvoření podmínek pro samostatnou přípravu nebo pomoc s přípravou stravy
- ✓ vytvoření podmínek pro zajištění úklidu, praní a žehlení osobního prádla, výměny ložního prádla
- ✓ umožnění celkové hygieny
- ✓ pomoc při uplatnění práv, oprávněných zájmů a při obstarávání osobních záležitostí
- ✓ pomoc při vyřizování běžných záležitostí vyplývajících z individuálních plánů
- ✓ pomoc při obnovení nebo upevnění kontaktu s rodinou
- ✓ pomoc a podpora při dalších aktivitách podporujících sociální začleňování uživatelek, včetně uplatňování zákonných nároků a pohledávek
- ✓ směrování podpory v samotném rozhodování, aktivním řešení svých obtíží a upevňování dovedností potřebných pro běžný život

→ služby jsou poskytovány v souladu s vnitřními pravidly organizace a individuálním plánem uživatelky

→ uživatelce mohou být poskytovány další činnosti (podpůrné programy volnočasové aktivity pro matky s dětmi, pro děti, pro matky, specifické programy orientace při práci na PC, internetu).

Popis bydlení

Azylový dům Kladno se nachází v klidné části okresního města Kladna, ale současně poblíž centra, je zde dobrá dostupnost na úřady a linky MHD.
Budova AD byla zrekonstruována z bývalé mateřské školky. Jejím majitelem je Statutární město Kladno a azylový dům ji má v pronájmu.
Budova je dvoupatrová.
V přízemí je provozní místnost, herna, prádelna, sušárna, kotelna, koupelna, toaleta, dva pokoje, údržbářská dílna a kočárkárna.
V prvním patře je kancelář ředitele, sociálních pracovnic, poradna pro oběti domácího násilí, sklady, kuchyně, koupelna, toalety a čtyři pokoje.
Ve druhém patře jsou sklady, kuchyně, koupelna, toalety a šest pokojů.
V objektu je půda.
U budovy je zahrada s altánem.
V azylovém domě je zajištěna nezbytná fyzická ochrana před násilnou osobou prostřednictvím stálé služby, snímáním vstupu kamerovým systémem a používáním signalizačního zařízení pro otevření vstupu.

Tabulka a graf znázorňují počet ubytovaných matek a dětí

od roku 2000 do roku 2021

rok	počet matek	počet dětí
2000	26	45
2001	16	24
2002	12	27
2003	22	41
2004	35	61
2005	45	79
2006	35	65
2007	36	55
2008	49	80
2009	49	84
2010	43	80
2011	36	77
2012	33	53
2013	26	52
2014	23	39
2015	28	56
2016	22	49
2017	29	58
2018	21	57
2019	28	75
2020	19	51
2021	14	26

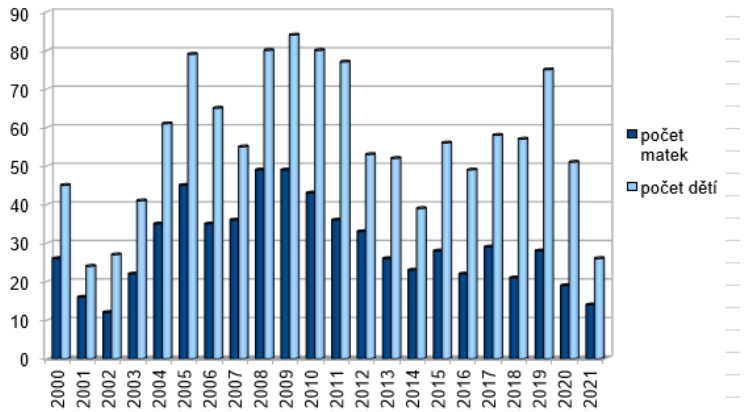

Personální zajištění

Provoz Azylového domu v roce 2021 zajišťoval:

- 1 ředitel
- 1 sociální pracovnice
- 2 pracovnice v sociálních službách
- vrátní (v rámci pracovního úvazku jsou prováděny i drobné údržbářské práce)
- na základě mandátní smlouvy spolupracujeme s účetní.

Azylový dům má pronajatou budovu, která je majetkem Statutárního města Kladna.

Aktivity

V rámci Azylového domu Kladno, o.p.s. (dále AD) připravujeme pro klientky i jejich děti řadu aktivit.

Pro matky se jedná zejména o činnosti zaměřené na zvládání běžných denních povinností – kurzy vaření a pečení (ve spolupráci s ROMODROMem a společností Chance For Children), kurzy finanční gramotnosti a podpora při hledání zaměstnání (práce na počítači …).
Spolupracujeme také se Středním odborným učilištěm Vinařice, kde matky z AD studují obor stravovací a ubytovací služby.
Pro děti zajišťujeme akce ve spolupráci s Dobrovolnickým centrem Kladno, jedná se zejména o výlety, tvořivé dílny. Děti se díky DC mohly zúčastnit i příměstských táborů.

Zaměstnanci AD připravují pro maminky s dětmi akce v AD, pomáhají dětem s učením a v rámci aktivit podporují upevňování rodičovských kompetencí. Snaží se, aby se matky naučily smysluplně trávit čas se svými dětmi.

leden	6.1.Tvoření Tří králů
	8.1.Domluva na doučování dětí dle potřeby
	9.1.pečení s Janou
	13.1.Hlídání dětí (posezení s matkami)
	15.1.Chřipková epidemie (zákaz návštěv)
	17.1.Hraní, malování v herně
	20.1. Doučování dětí
	22.1.Pečení s Janou
	28.1. Výroba ptačích krmítek
	30.1.Vybarvování omalovánek

únor	3.2. Porada s matkami
	5.2. Hlídání dětí
	7.2.Pečení s Janou
	10.2. Začátek rekvalifikačního kurzu ve Vrapicích pro matky
	14.2. Odpol.vytváření s dětmi
	17.2. kurz pro matky
	19.2. domácí úkoly s dětmi
	21.2. Vyklízení a úklid herny
	24.2.kurz pro matky
	26.2.úkoly s dětmi
	28.2. Venkovní hry

březen	2.3.kurz pro matky
	4.3.Hlídání dětí, úkoly
	6.3.Hraní v herně
	9.3.Jarní prázdniny
	11.3.Mimořádné opatření,nouzový stav,zákaz návštěv Covid-19
	16.3. omezení provozu v AD, pozastavení veškerých aktivizačních činností
	pro matky byla po celou dobu nouzového stavu zajišťována potravinová a materiální pomoc

duben	omezení provozu v AD,pozastavení veškerých aktivizačních činností
	během měsíce dubna probíhal rekvalifikační kurz pro matky
	Aktivity pro děti byly omezeny pouze na činnosti se zaměstnanci AD
	- doučování
	- pomoc při distančním vzdělávání
	- volnočasové aktivity - výtvarné činnosti, společenské hry,

	řízená činnost na zahradě AD
	pro matky byla po celou dobu nouzového stavu zajišťována potravinová a materiální pomoc
květen	omezení provozu v AD,pozastavení veškerých aktivizačních činností
	během měsíce května probíhal rekvalifikační kurz pro matky
	Aktivity pro děti byly omezeny pouze na činnosti se zaměstnanci AD
	- doučování
	- pomoc při distančním vzdělávání
	- volnočasové aktivity-výtvarné činnosti, společenské hry,
	řízená činnost na zahradě AD
	pro matky byla po celou dobu nouzového stavu zajišťována potravinová a materiální pomoc
	25.5. ukončení nouzového stavu, postupné uvolňování opatření
	29.5. pečení dortu
červen	1.6. LEGO rozdávání dárků pro děti
	4.6. míčové hry s Dobrovolnickým centrem
	5.6. Donut Happy (odpoledne se sponzory)
	9.6. míčové hry s dobrovolnickým centrem
	14.6. výlet na statek U Merlina
	17.6. cannisterapie, vyrábění hračky pro psy
	19.6. pečení lineckého cukroví, příprava matek na závěrečné zkoušky
	25.6. závěrečné zkoušky rekvalifikačního kurzu
červenec a srpen	1.7. opékání buřtů s Dobrovolnickým centrem
	13.7. - 17.7. příměstský tábor Dobrovolnického centra
	23.7. Vydra s bobrem – výstava ve Sládečkově vlastivědném muzeu
	28.7. poznávání hudebních nástrojů – hra na nástroje – Dobrovolnické centrum
	11.8. soutěžní odpoledne na zahradě AD
	18.8. lezecká stěna s Dobrovolnickým centrem
	24.8. procházka do přírody, koupání
	28.8. cvičení na tyči s Dobrovolnickým centrem
	31.8. ZOO Zájezd
září	3.9. kino Trollové

	14.9. zahájení druhého rekvalifikačního kurzu peo matky OU Vrapice
	16.9. kino Frčíme
	23.9. domácí úkoly,doučování
	29.9.Vachová doučování
říjen	5.10.Nouzový stav,omezení provozu v AD,pozastavení veškerých aktivizačních
	činností
	12.10.Zpřísnění nouzového stavu,nadále platí zákaz návštěv do AD
	Matkám zajištěna potravinová pomoc
	14.10.Uzavrení všech škol
	Pomoc instalace na přípravu výuky
	pomoc při distanční výuce
listopad	Nouzový stav,omezení provozu v AD,pozastavení veškerých aktivizačních
	činností
	pomoc při distanční výuce
	Kamínky-hledání malovaných kamínků
prosinec	Nouzový stav,omezení provozu v AD,pozastavení veškerých aktivizačních
	činností
	pomoc při distanční výuce
	Krabice od bot-dárky pro matky i děti
	vánoční sbírka - Martina Gilová a Simona Kopecká ve spolupráci GN-hromosvody
	roušky od nadace Život dětem
	potravinová pomoc od firmy Eurowag
	poděkování kinu Hutník
	vánoční posezení

...a mnoho dalšího. Všechny události naleznete na našich www stránkách: www.azylovydumkladno.cz v sekci Akce.

Programy organizované ve spolupráci s jinými organizacemi

Akce ve spolupráci s Dobrovolnickým centrem Kladno

a

Chance for Children - pravidelné pečení s Janou

- viz tabulka výše s celkovým soupisem aktivit

Všechny aktivity, jak pořádané přímo zaměstnanci AD nebo s DCK či jinými organizacemi, byly velice nepříznivě ovlivněny pandemickou situací spojenou s nemocí COVID-19.
Většina naplánovaných akcí se díky nařízení vlády – nouzovému stavu musela zrušit, naopak se prioritně muselo řešit mimořádně zajištění materiální a potravinové pomoci pro matky.

Azylový dům dlouhodobě spolupracuje se školami, na kterých se studenti připravují v sociálních oborech. Přispívá tak k informovanosti běžné společnosti o problematice sociálně znevýhodněných rodin a o problematice domácího násilí. Studenti středních a vyšších odborných škol docházejí do AD v rámci praktické výuky v oboru sociální práce. Během praxe se studenti seznamují s teorií sociální práce v různých zařízeních podle osnovy vytvořené zaměstnanci Azylového domu. Praktické zkušenosti získávají při přímé práci s uživatelkami a jejich dětmi. Během praxe spolupracují se sociální pracovnicí AD.

Velkým přínosem pro Azylový dům je spolupráce s Dobrovolnickým centrem v Kladně, se kterým jsem navázali spolupráci v roce 2008, a to konkrétně na projektu PĚT P. Program PĚT P je preventivní volnočasový program pro děti postavený na principu dobrovolného vztahu mezi dítětem a dospělým dobrovolníkem. Název programu vychází zároveň z toho, co chce dětem i dobrovolníkům nabídnout.
To znamená: **Pomoc, Podporu, Přátelství, Péči a Prevenci.**
Základní náplní programu je aktivní smysluplné trávení volného času dětí s dobrovolníkem, které by mělo vycházet z kamarádského vztahu dvojice. Dobrovolník v programu funguje tedy jako velký kamarád, který pod dohledem koordinátora nebo jeho asistenta umožňuje trávit volný čas dítěti tak, jak mu bohužel nedovolují rodinné a jiné podmínky.

Program „Dobrovolníci pro rodiny s dětmi“ je v Dobrovolnickém centru Kladno realizován od počátku května 2010. Hlavním principem programu je dobrovolnická

práce se skupinkou dětí ze sociálně znevýhodněného prostředí. Dobrovolník za dětmi dochází 1x týdně přibližně na 2 hodiny.
Dobrovolníci v programu docházejí do jednoho z těchto zařízení:
*Azylový dům Kladno
*ZŠ a MŠ Kladno Norská (4.ZŠ)

Azylový dům Kladno

Dobrovolníci se v Azylovém domě Kladno realizují formou volnočasových kroužků pro děti, které zde žijí se svými matkami. Kroužky jsou skupinovou aktivitou, která má dětem ukázat možnosti trávení volného času, umožnit jim, aby se odreagovaly od své obtížné životní situace, něco hezkého zažily a případně si něco pěkného vyrobily. Jednotlivé činnosti v rámci kroužku mohou být např.: tvoření, procházky, povídání, tancování, hraní společenských her, výlety, návštěvy kulturních a sportovních zařízení, apod. Dobrovolníci si frekvenci a náplň kroužků plánují dle svých možností a potřeb dětí a jejich matek. Cílem je, aby děti v Azylovém domě získaly kamaráda, který se jim jednou týdně bude věnovat.

Cíle programu:
* zlepšení kvality života znevýhodněných dětí a jejich rodin
* smysluplné trávení volného času dětí
* ukázka toho, jak mohou děti trávit volný čas
* rozvoj osobnosti, komunikace, sociálních dovedností
* prevence sociálně patologických jevů (záškoláctví, krádeže, atd.)
* získání kamaráda a vzoru v dobrovolníkovi

Plány na rok 2022

→ Aktivizační programy pro matky – pravidelné akce pro matky a děti, kreativní činnosti, karnevaly, zahradní slavnosti, halloween, soutěže krátkodobé i dlouhodobé, návštěvy divadla či kina

→ Programy vedoucí ke zlepšení finanční gramotnosti

→ Skupinová a individuální terapie pro matky

→ Spolupráce s Dobrovolnickým centrem, nadací Change for Children

→ Preventivní programy v oblasti domácího násilí – jak se bránit, jak postupovat při napadení, atd.

→ Programy na podporu vytváření pozitivních vazeb mezi matkami a jejich dětmi

Sponzoři

Děkujeme za přízeň všem našim partnerům, spolupracujícím institucím a sponzorům:

Zpráva o hospodaření

Přílohy:

- Rozvaha k 31. 12. 2021
- Výkaz zisku a ztráty k 31.12. 2021
- Příloha k účetní závěrce k 31. 12. 2021
- Výrok auditora k účetní závěrce k 31. 12. 2021